臺灣日日新報 昭和十四年十一月三十日（木曜日） 第一万四千二百六十四號 A（一）
（第二例）（明治卅一年五月九日第三種郵便物認可）
臺灣昌新民報（夕刊） 十一月二十九日 第二部一例定価

閣僚補充問題解決し 時局擔當の決意新に 政府、事變處理再出發

【東京二十九日發同盟】陸相兼任閣僚補充問題は二十八日政府の最も苦慮せる町田民政黨總裁より正式に入閣辭退の回答があつたので閣部首相は同黨を容れ俟渕大臣に米田實次郎氏、厚生大臣に秋田清氏の入閣交渉をなし國民の內望に應得たので茲に閣僚補充問題は全く解決し政府は時局擔當の決意を新にし政務處理に再出發することとなつた、殊に町田總裁は入閣辭退に當つて閣外よりの協力支援に一層の力を致協力して一閣となり衆議院全體の力をもつて國內閣を支援し內政處理のため邁進せしむべきであり これが為には閣外に在つて協力した方がより效果的である」旨を述べてその信念を披瀝したがこれが具體的方法として「先づ第十七議會開會前各會派一致して現內閣を支援し軍政處理の完遂に邁進すべき旨の決議か言明をなし衆議院の意思を表明することとしたい」との意向を漏らしてゐるやうである

親任式擧行さる

鐵相、永田氏、厚相秋田氏

【東京二十九日發同盟】永田、秋田兩氏の入閣交渉により頓部首相は二十九日後二時十五分宮中に參內 天皇陛下に親任式擧行が仰出され同二時宮中閣議の間に山崎、阿部兩新閣僚の認證式を行ひ次で陛下には親任式擧行が仰出され同三時宮中閣議の間に山崎、阿部兩新閣僚の上兩氏に對し夫々辭令の勅諚を賜ひ首相より左の官記を受けた

任鐵道大臣　正五位勳一等　永田秀次郎
任厚生大臣　正五位勳一等　秋田清
何れも左の通り被仰付された

（內閣書記官長、法制局長官、內閣情報部長兼任）

【東京二十九日發同盟】町田民政黨總裁より受諾困難の旨正式回答を得た政府は、二十八日鐵相として永田秀次郎氏に、厚相として秋田清氏に就任方を交渉の結果、何れも內諾を得、茲に閣僚補充問題は解決した、親任式は二十日擧行の豫定

【東京二十九日發同盟】町田民政黨總裁は阿部首相よりの入閣懇請に對しこれが辭退理由として「軍政處理完璧の爲にはこの際軍部も一致協力して一閣となり擧國一致政治を實現すべきである」旨を述べ入閣を辭退したが阿部首相は尚も町田總裁の入閣を懇請したので町田總裁は

二新大臣の横顔

宗匠の綽名も躍如たる永田氏
將棋では自稱初段の秋田氏

【東京二十九日發同盟】永田鐵相　新鐵相に納つた永田秀次郎氏は大臣は一度の御奉公、東京市長も一度やつたことがある、背廣と銹して俳句をひねり俳名は夢鯨と号を肩に近郊をぶらつく釣道樂有名なものである、他外國には建設省を愛護長として日本主義團體に努め又一流のエスペランチストで十二年も音から機會ある毎に國際親善に努力してゐるといふことは餘り人が知らないところ、大臣室のノツポが到頭大臣の椅子を攫ち得た、政界有數の旗上だけあつて永田鐵相とは凡そ對照的な性格の人で論理的に感情の持主、赤年の政治生活で人情は柔かいが曲斬がならないといふことはない、俳句を少々やるが永田宗匠には到底及ばず、但し鐵相の將棋は相當なもので自稱初段と誇し衆議院の控室では二六時中盤かを擧へては將棋を指してゐるのがよく目撃けられる「秋田さんと將棋」は有名である

【東京二十九日發同盟】京大醫學部微生物學敎室大日向敎授十日は昨夏軍醫として大陸に旅行の報告が意外に大きいのに驚き加藤後宵島より二匹の猴を取寄せ腹性の化學的研究に着手した結果後頭の本體は猴白血球で殊に對しては相當強いがアルカリ或は酸によつて容易に破壞せられる溶性質を有し酸化或は酸化か滿腹酸加里の溫い溶液に依つて完全に無害となることを發見し敎授血清の製造に成功した、同學士はこの研究の一部を來る十二月二日京都に開かれる細菌學研究所講演會で發表する豫定であるが從來この種性研究はこれまで殆んど着手されなかつたもので支那人は勿論大陸進出者への醫學として注目されてゐる

生活刷新を目差す
臺北州の經濟強調運動
種々の具體案を作成

臺北州では國民精神總動員實施本部より發せられた十二月一日より月末までの經濟强調運動の實施を控して種々具體的の案を作成中であるが差當り左記二十六日の臺北市に於ける同運動の實施に關しては相當の期待を掛けられてゐる

一、無駄な飾付け廢止等あらゆる項目を含めて生活の刷新、貯蓄の增强を期すること

一、海上警報　二十九日午前十一時十分臺灣各地發臺北觀測所發表の七八四粍の高氣壓は二十九日午前六時東京方面に在り南東に移動する模樣、本島近海は北東の季節風强く五米程度に達する見込、本島近海の小型船舶は注意を要す

一、新竹州下でも徹底を期す　【新竹特電】來月一日より年末に亘つて實施される經濟警察運動に關し物價統制の認識徹底、計畫的買溜防止等に力を盡し特に物價停止の認識徹底及び臨時食糧配給の運用には總ゆる方法に依つて相民に呼び掛けその徹底を期する豫定である

一、南東の天理日語學校　開校式を擧ぐ　臺北市御成町天理教臺灣傳道廳内に同教臺灣内に於ける同教會の統轄機關として天理日語學校が新設されたが廿八日午前九時より校長以下職員生徒多數參會の下に開校式を擧行、式後參列者一同職員室に於て學校の發展を祈念した、同校は當分の間本科一年豫科一年の二ヶ年制とし生徒は臺灣、滿洲、支那、南洋地方に於ける同教會の子弟を收容する豫定である

一、廣東の天理日語學校　開校式を擧ぐ　臺北市御成町天理教臺灣傳道廳内に同教臺灣内に於ける同教會の統轄機關として天理日語學校が新設されたが廿八日午前九時より校長以下職員生徒多數參會の下に開校式を擧行、式後參列者一同職員室に於て學校の發展を祈念した、同校は當分の間本科一年豫科一年の二ヶ年制とし生徒は臺灣、滿洲、支那、南洋地方に於ける同教會の子弟を收容する豫定である

伊の優秀機を購入
日泰定期航空に使用

【羅馬二十九日發同盟】遠航發達の目的を以て日本の歐洲進出への進出路として多大の期待を掛けられてゐる日伊定期飛行の實現は愈々來月に迫つてゐるが伊國政府は既に三發動機の優秀機を購入し來月中旬來日の豫定である

白鬱決死隊の第一回慰靈祭

當時白鬱決死隊に從軍看護婦として參加し九時より校庭に於て擧行された（寫眞は忠魂塔前の默禱）

大陸進出者に福音
蠍毒の免疫血清製造に成功
京大醫學部　大日向氏の殊勳

本島人青年のために
氣を吐いた現地勤務の若者
○○部隊長が表彰

新銳軍艦「瑞鶴」の進水式

基隆の防諜座談會
要塞司令部で開催

【基隆特電】基隆要塞司令部では十二月一日午後一時半から司令部に於て民間の防諜に携るものを集め防諜座談會を開催する

臺北市の臺北市議
いづれも正式の手續を終る
けふ初の顔合せ會

之に關することを協議し國時市會に諮つて二十九日午後三時から公會堂に於て第廿四屆の參集を求めて右井戸氏、關助役以下各課長參事初顔合せをかねた茶話會を開いた、第一代市議の時代もあつた月例會は今後も開催の豫定で其他にも諸々會員の交際が行はれた

民選の臺北市議
いづれも正式の手續を終る
けふ初の顔合せ會

台北市民選の市會議員當選者は臺北市制施行令第廿四條の規定に依る當選者當選を發せんとする時は當選の告知をうけたる日より五日以内に之を市井に申立つべしの條項に之を市井に申立つべしの條項に之を市井に申立つべしの條項

胚芽米飯はいたみ易いか？

七分搗米と胚芽米の時下の国民の主食として一般に用ひられやうになつてゐますが、併し胚芽米の価値はいかがなものでせうか、又胚芽米は搗き立ての時は香ばしくて美味ですが、時日が経つと味が悪くなるといふ噂がありますが、それは本当でせうか

胚芽米飯はいたみ易い

胚芽米は白米に比べて一般にビタミンB1を多く含んでゐるので、脚気の予防には白米よりも適してゐます、しかし胚芽米は白米に比べて脂肪分を多く含んでゐるので、時日が経つと脂肪が酸化して悪臭を発し、又味も悪くなります、この点は白米よりも劣つてゐます、

水雷を敷設

若狭湾口防衛のため

若狭湾口の防衛のために、ポーツマスの軍縮条約の廃棄に伴つて、敷設水雷が新たに敷設されることになつた

若狭湾口防衛のため水雷を敷設

若狭湾口の防衛のために、ポーツマスの軍縮条約の廃棄に伴つて、敷設水雷が新たに敷設されることになつた

馬に乘る猿

（18）

石川達三作

伊東顯畫

立志成功譚（十八）

手紙は樂屋の走り使ひで、久山に屆き次第に封を切つて讀んだ。

「……あんまりひどい事を言ふから、何の爲に立つたのだか。私がどんな氣持で居たか、ちつとも考へても下さらない。もう お會ひしませんと、それ位ならなぜ最初から言つて下さつたのか。私にはわかりません。あなたは殘酷もの、人倒しです。……」

この手紙は久山自己の弱に入つた。解くなつて愛してゐる彼女がまらなく可愛かつた。彼女を苛めてゐる自分の一種嗜虐的な、本能的な氣がだつたかも知れない。

翌日、彼は樂屋着きに外へ出て自動電話をかけて見た。松野さんはまだ出て來ない。

「手紙、見たよ。雪代あれでいいのかい？」

と、先づ高飛車に出た。恐る恐るひかへ目だつた。

「御免なさい。だつて嬉しかつたのよ」

「もう會はないつて言つてあつたね。雪がそのつもりならそれでもいいと」

「怒つちやいや！」

と、甘つたれ聲であつた。その聲を聞くと、一流の藝者氣質のあつたやうで、久山の感情がむづ痒くなつた。

「會はないんなら會はんでもいいよ。雪がそれを望むならね」

「それでもいい？いいんだね」

久山の方は行きがかりで、もう止らなかつた。

「ぢやいいわ。ぢや、ぢやならしまつたと思つたが、もう既に目だつた。

「あゝ、ぢやなら」

と受話器を持つて後ろへ待つた。通話は切れた。言葉も切れた。

久山にひどくさはされて自動電話を掛きなくつた。

「……藏前なんて大變の話を知らんや。雪時彼を切つて負すやらさうの後として言つた考こそ怒よき藏前の家に過ぎなかつた。見よ、彼ること僅か三年に

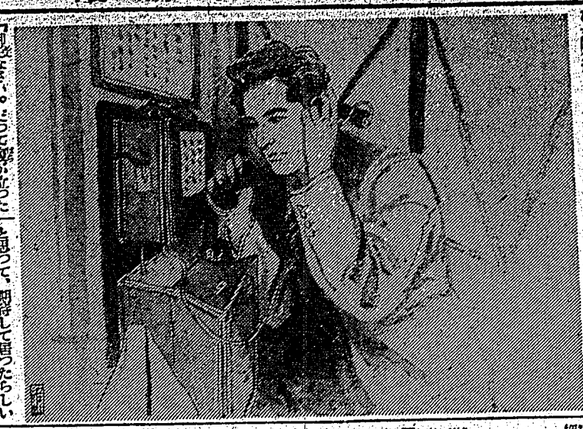

と思つて、期待して居つたらしいんだが、何つて見たら元の獸醫の娘だつたんで、彼女はがつかりしたらしいが、それでもやつぱり僕と結婚したいつて言つたでせう。ねえとこにあるでせう。若い時は京都美人だつたが、今はちと駄くちやで、野刀がなくなつた。また二つ若い娘をさがさんとあかんな。あの僕さんは隨分して……」

久山は一向おどろかなかつた。隨分といふ支那美人はまるで獸にたい事を平氣でべらべらと喋舌れる明るさがつた。支那へ後つた時は僕もまだ新聞の青年で、立志成功を夢みてゐたならしいが、成功しそこなつた後に知つたものは、一種醜惡的な自覺であつた。さう思つても、實は自分も他人も引つくるめて、馬鹿にしてかかつてゐるといふ氣でもあつた。

國民娯樂改善委員會大綱決定

文部當局ではかねて國民娯樂改善委員會の改組擴充に關し委員の顧問を通じ於て決定を急いでゐたが愈々此の程「國民娯樂改善委員會」（假稱）の大綱が纏まつたので目下法制局等に於て審議中で、遲くも十二月中旬頃までには發布の運びを見る筈である。同委員會は娯樂の改善、普及の他に娯樂を加へ食料品下賜金による國民娯樂の改善に關する二千名の國民娯樂の改善に關する二千名の國民娯樂の改善に關する二千名の

（第二種）（明治卅一年四月九日第三種郵便物認可）　昭和十四年十一月三十日（木曜日）　臺灣日日新報　第一萬四千二百六十四號　A（一）

臺灣日日新報

本日夕刊共十二頁
臺北市表町二丁目一番地　臺灣日日新報社
電話代表五八〇一番　編輯局二〇三二番　營業局二〇三三番
定價（本島內地朝鮮滿洲）一部金八錢　一ヶ月金貳圓五拾錢　三ヶ月金七圓五拾錢　半年金拾四圓　一年金貳拾八圓（日本國內外地滿洲料金同）
廣告料金別表ニ依ル

社說

英國の横紙破りな拿捕令
日本の權益侵害も著しい

一

英國政府が發表した海捕輸出品表（第一回）に關する發表は、白、和日併用にスカンデナビア諸國からの輸出品の內容を檢閱するとともに、英國生産力擴充計畫は獨逸の對英國經濟戰に對抗するものであるとの理由を以て、十月四日から實施の運びとなつた。その內容を見るに、十月四日發表の第一回輸出品表は、第一回に於て獨逸向け輸出のみならず、第二國經由の輸出品も同樣としてゐることで、更に備蓄品も亦英國と同時同樣の大統領令を發布するとあるから、之が中立國へ與へる影響は實に由由しきもので、戰時に於ける中立國の反應を見つゝ國際關係を考慮しつゝ英國側の態度は明かに、中立國の船舶

内地米穀需給と朝鮮産米の重要性

日滿支の米生産力(二)

◇内地 内地の米穀需給は一次の如くなつてゐる、即ち大正十年以後昭和十年に至る十五ヶ年間の平均を見ると、生産高一、〇九二万石に對し移出入差引一、一二〇万石の移入超過となつてゐる、この移入超過は大正十年以後逐年増加の傾向にあつたが、昭和五年以後は減少の傾向を辿つてゐる、即ち大正十年以後昭和四年に至る十五ヶ年間の平均移入超過は一、一二〇万石であつたが、昭和五年以後昭和十年に至る六ヶ年間の平均移入超過は八九〇万石に減少してゐる、これは内地米穀の生産増加と消費減退とによるものであつて、即ち大正十年以後昭和四年に至る十五ヶ年間の平均生産高は一、〇九二万石であつたが、昭和五年以後昭和十年に至る六ヶ年間の平均生産高は一、一九〇万石に増加してゐる、一方大正十年以後昭和四年に至る十五ヶ年間の平均消費高は二、二一二万石であつたが、昭和五年以後昭和十年に至る六ヶ年間の平均消費高は二、〇九〇万石に減少してゐる、即ち内地米穀の生産増加と消費減退とが相俟つて内地米穀の需給関係を緩和してゐるのである

◇即ち 即ち内地の米穀需給関係が緩和されたのは、内地米穀の生産増加と消費減退とによるのであるが、内地米穀の生産増加は、内地に於ける米穀の増産計畫の實施によるものであつて、内地米穀の増産計畫は大正十年以後昭和四年に至る十五ヶ年間に實施されたものであるが、その増産計畫の内容は、内地に於ける水田の改良と開墾とであつて、内地に於ける水田の改良は、灌漑排水の改良、客土、耕地整理、土壌改良、品種改良、肥料の増施等であるが、その中灌漑排水の改良と耕地整理とは、内地に於ける水田の大部分が、灌漑排水の不便な天水田又は半天水田であつたので、内地米穀の増産計畫の中心をなすものであつた、内地に於ける水田の改良は、大正十年以後昭和四年に至る十五ヶ年間に一、〇九二、〇〇〇町歩から一、二一〇、〇〇〇町歩に増加してゐる、即ち内地に於ける水田の改良は一一八、〇〇〇町歩の増加となつてゐるが、内地に於ける水田の改良は、大正十年以後昭和四年に至る十五ヶ年間に

支那地方自治問題

登甲修著　岡本武彦序　最新刊　價三圓九六錢

發行所　生活社

新支那政府の確立には地方自治の問題が決定的な意義を有することは言ふまでもない。各省は現時的には地方自治に關する根本問題をとり上げ、實際的に檢討し、又は研究を進めつゝあるが、これに批判檢討を加へたものである。從來日本國民政府如何の各自治制度に就いて體系ある分析研究を加へてゐる點、他に類を見ないところ。この種問題に關する最善の文献たる事を信ずる。

日本の對支投資研究

植口弘著

新支那建設の具體的施策とともに我國の對支投資は今後如何なる形態の下に、如何なる方向に發展し、また發展せしめねばならぬかを具體的に研究することは緊急必要である。本書はこの現時に應へんとせる最初の綜合的研究の成果である。

新刊八〇〇頁　價九圓八〇錢

戰時期設備と日本の財政

岩崎英恭著

日本の財政はどうなるのか？　この問題は屢〻論ぜられてゐるが、本書はこの問題を財政學的立場から分析檢討し、財政の現狀を檢討しつゝ、將來進むべき財政の方向について具體的の結論を與へてゐる。

新刊二六〇頁　價二圓八〇錢

支那協同組合論

陳振公著　高洋洋序

新刊一六〇頁　價一圓九八錢

支那經濟は從來個人經濟の發展と共に個人主義的傾向が强く、協同組合的觀念は極めて稀薄であつた。然るに最近に於ける國民經濟の發展と共に協同組合的觀念が漸次擡頭し來つたことは注目に値する。本書は支那に於ける協同組合の發展過程を述べ、現在の組合の實態を明かにし、更に將來の發展方向を示唆したものである。

近代支那教育史

陳青之著　柳澄三郎譯

新刊四三九頁　價四圓六二錢

本書は支那現代教育の發展過程を三民主義の理念に於ける革命の必然的教育の發展過程として把握し、支那教育の根本問題の所在を明確ならしめたもの。教育を通じた支那研究にも貴重なる書。

現代華僑問題

丘漢平著　山崎清三譯

新刊二二〇頁　價二圓四二錢

今次支那事變に際し、海外在住の支那人が支那の財政經濟に如何に重要な役割を占めるものであるかを明瞭ならしめた。本書と文部省推薦圖書

支那地方自治問題

登甲修著　岡本武彦序　最新刊　價三六〇頁　價三圓九六錢

發行所　生活社

新刊支那政府の確立には地方自治の問題が決定的な意義を有することは言ふまでもない。各省は現時的には地方自治に關する根本問題をとり上げ、實際的に檢討し、又は研究を進めつゝあるが、これに批判檢討を加へたものである。從來日本國民政府如何の各自治制度に就いて體系ある分析研究を加へてゐる點、他に類を見ないところ。この種問題に關する最善の文献たる事を信ずる。

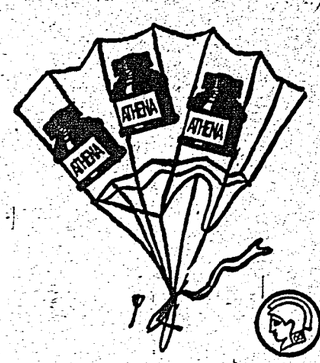

日本のインキを代表する

丸善アテナインキ

上至の良精・美鮮・艶流
く高り訪の一體一位三
アテナの率個は無限

56 c.c. 入壹圓五拾

●萬年筆アテナ●英製で低原な

くそんぜ　定評ある喘息エキス

妊産婦の榮養に

他種の榮養を攝取して胎兒を安全に過さしめ、健康の母體を作せしめるためにはビタミンEを多分に攝ることが絶對必要に必要ですがこのビタミンEが澤山含まれてゐる新らしい榮養劑です

東京・淺田總商店　ラベユ　劑Eビタミン

J.U.12/

特別讀物　カポネの白書　久生十蘭

欧洲動亂を見守る獨逸統帥部の心境や如何にも興味深々

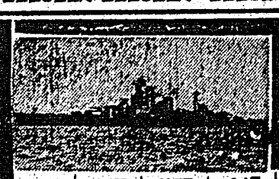

中野五郎　大佐單獨秘話　劇悲のベーギルー

ニュースカメラマンの特種實話

主婦之友　十二月號　錢拾四

アピラグ・繪畫

東京市麹町區有樂町一ノ一　文藝春秋社發行　振替東京二〇七七二

時局讀本　事變解決と歐洲の前途　山田宇一郎

東洋も西洋も捲き込んで戰亂の渦中に在る！世界は一體どうなるか刻下必讀

私の日米開戰打開策　破時海上保險はどうなる　大戰の勝敗はどうなるか　日本の貿易はどうなるか

ボーナス期と是からの投資　松原一彌

白米さよなら時代　山內幸夫

特輯！　花形中學物語

正義派とハイカラ黨　天中同窓の人々　北九州の覇者　三輪尾藥卅　廢山公の傳統　三十佛刀　川端統帥　風力

國際裏面話

ルーズベルト訪問外交　ガムランと佛印　スクーリと佛印

慰問袋に關する私と銃後問題

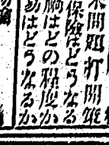

海の人物論　平賀　譲　岡田啓介　齋藤仙吉

慰問袋と私…柳家金語樓　座談會

婦人公論　十二月號　特大　定價十錢

對支政策の太陽系　對支論策の太陽系

新支那思想原理の諸前提探究

新支那建設の政治的諸原理

對支文化工作と東亞協同體

輿論・結論　公論の創　業說院

有馬賴寧　林　讓　河上徹太郎　小口　優　藤澤親雄　森田草平　赤松克麿　小汀利得　ビル・ボース　小川平吉　松永材

大雅堂　巨匠傳(一)　村松梢風

岸次官訪問記　近藤日出造

文學的現實より　保田與重郎

モロトフ・布施勝治

支那巷の人々クラブ　第一公論社

白米問題の諸問題　水野武夫　市原章則　大藏公望　柳沼少佐　布施勝治　船田中

老將の面影　尾崎士郎

縱の家　川端康成

日和下駄の女　日比野士朗

草刈場　伊藤永之介

動向及經濟力

時局の前夜　村田孜郎　瀧口義敏

食糧問題檢討　高木六郎

政策　池崎忠孝

交鑿調の諸問題

英國の大陸政策

ケルパシャ　100枚　大岡昇平

汪精衛の最後の偏食　今次中支の隱れた一面

文藝時評　文學の傳統と動態　青野季吉

內外變轉に對する經濟處理　阿部賢一

米國の日本人　鶴見祐輔

日米國交調整の諸問題

日本誌特輯　動き行く世界の姿

欧洲戰爭と列國の動向　一座談會

◇米國の新中立法の成立　◇ブラジル共産黨の行方　◇英國は戰爭をどう遂行するか　◇フランス共産黨の行方　◇支那共產黨と抗日統一戰線　◇日本統制會制度の將來　◇東亞新秩序の建設　◇獨ソ關係の現狀　◇獨軍の現況　◇獨軍情報部　◇獨軍の地中海進出　◇英國の對日態度　◇ソ連の對獨態度　◇ソ連の對日態度　◇共產黨とスパイ

◇三國同盟の成立　陸軍省軍務局長　飯野浩次
◇日本統制會制度　企劃院第一部長　市原章則
◇東亞新秩序建設　大藏公望
◇陸軍情報部　柳沼少佐
◇獨軍の現況　◇獨軍の地中海進出　◇獨軍の地中海進出　陸軍省軍務局　布施勝治
◇英國の對日態度　◇ソ連の對獨態度　◇ソ連の對日態度　海軍省軍務局　船田中

公論　十二月號　特大　定價十錢

對支政策の太陽系　對支論策の太陽系

新支那思想原理の諸前提探究

新支那建設の政治的諸原理

對支文化工作と東亞協同體

輿論・結論　公論の創　業說院

有馬賴寧　林　讓　河上徹太郎　小口　優　藤澤親雄　森田草平　赤松克麿　小汀利得　ビル・ボース　小川平吉　松永材

大雅堂　巨匠傳(一)　村松梢風

岸次官訪問記　近藤日出造

文學的現實より　保田與重郎

モロトフ・布施勝治

支那巷の人々クラブ　第一公論社

白米問題の諸問題　水野武夫　市原章則　大藏公望　柳沼少佐　布施勝治　船田中

老將の面影　尾崎士郎

縱の家　川端康成

日和下駄の女　日比野士朗

草刈場　伊藤永之介

動向及經濟力

時局の前夜　村田孜郎　瀧口義敏

食糧問題檢討　高木六郎

政策　池崎忠孝

交鑿調の諸問題

英國の大陸政策

ケルパシャ　100枚　大岡昇平

汪精衛の最後の偏食　今次中支の隱れた一面

文藝時評　文學の傳統と動態　青野季吉

內外變轉に對する經濟處理　阿部賢一

米國の日本人　鶴見祐輔

日米國交調整の諸問題

日本誌特輯　動き行く世界の姿

欧洲戰爭と列國の動向　一座談會

◇米國の新中立法の成立　◇ブラジル共産黨の行方　◇英國は戰爭をどう遂行するか　◇フランス共産黨の行方　◇支那共產黨と抗日統一戰線　◇日本統制會制度の將來　◇東亞新秩序の建設　◇獨軍情報部　◇獨軍の現況　◇獨軍の地中海進出　◇獨軍の地中海進出　◇英國の對日態度　◇ソ連の對獨態度　◇ソ連の對日態度　◇共產黨とスパイ

◇三國同盟の成立　陸軍省軍務局長　飯野浩次
◇日本統制會制度　企劃院第一部長　市原章則
◇東亞新秩序建設　大藏公望
◇陸軍情報部　柳沼少佐
◇獨軍の現況　◇獨軍の地中海進出　◇獨軍の地中海進出　陸軍省軍務局　布施勝治
◇英國の對日態度　◇ソ連の對獨態度　◇ソ連の對日態度　海軍省軍務局　船田中

商店界　拾二月號

全國書店・りあら・賣價十六錢・〒三錢

統制で「どの業種は何割」整理されるか

「統制經濟に堪え得る經營の合理化」と題する本文は小賣商が何割減亡するかを明示するものであつて、これは國策的にも比すべき重大問題である。

閉店×合併を目標とした新組合

倉本長治

營業の合理化は計畫的に

座談會

清水正巳　上野陽一　倉本長治　齋藤純　齋藤安雄

かい良らたしうど

店員階級制の具體的プラン　井上貞藏

年末營業決算の出し方　辻眞一

掛賣から現金賣主義へ　安本浩

店主と店員達の協力經營　赤羽榮雄

商店員の爲の榮養食獻立　土屋堅太郎

店先き　青年よ起て　樋口龍一郎

實際藝術　十二月號　定價八〇錢

オリトの夫文名山・雄龍澤藤・烏北田多綸
表發型新の會談座る緻でラメカと葉言と
★現代女の性美と俗風の畫

私浮廣……告廣の原へ那支た見の
編世綸告廣……討檢再異特と出演
黄と表紙……田金倉

獨逸ビレテの本日で開く迎を日七ビレテ新長の學國際

ビレテ新ブーコスノモとンコシルオ管像撮

ビレテ大好評連載

ビレテジョンロ座講　柳澄三郎　高山洋吉　山口重次郎　放送會

日本人心せよ！（現下の時局に鑑み防諜に對するため不注意の發言は厳に慎まれる必要がある）　石川武三郎

無線通信機器取締規則制定さる

無線工學通論(5)　谷村功

不足時代に應へる無線通信士志願者のために　日本無線武居一雄

ダイナトロン特性　小田川松造

オール・ウエーヴ・スーパー　茨木悟

家庭用四球スーパーの試作　松波一郎　勝弘

有名既製受信機解剖記　T・O生

二地點間可能距離早見表　叶岡勉

實用超短波講座　高瀬芳卿

オシロスコープ波形の種々相　笹原佳人

六ヶ月で修業出來る　速成　誌上ラヂオ學校　大井俊三

無線と實驗

拾二月號

全國書店・りあら・賣價十五錢・〒三錢

本誌獨特の契約的カラー・セクション

アンテナは語る〔69〕

これは國策的、フィラメントの交換出來るレディオ用真空管と全プッシュ・プル・直振動合一〇ワット增幅器……春遲生

外國新製品紹介……春遲生

サーヴィス・ベンチ

スケシベルとは何か？……人間の耳の特質・デシベルの計算式・常用感度とは何か？利得と損失……大森三

作創

縱の家　川端康成

日和下駄の女　日比野士朗

草刈場　伊藤永之介

動向及經濟力

欧洲戰爭と列國の動向　一座談會

◇米國の新中立法の成立　◇ブラジル共産黨の行方　◇英國は戰爭をどう遂行するか　◇フランス共産黨の行方　◇支那共產黨と抗日統一戰線　◇日本統制會制度の將來　◇東亞新秩序の建設　◇獨軍情報部　◇獨軍の現況　◇獨軍の地中海進出　◇獨軍の地中海進出　◇英國の對日態度　◇ソ連の對獨態度　◇ソ連の對日態度　◇共產黨とスパイ

◇三國同盟の成立　陸軍省軍務局長　飯野浩次
◇日本統制會制度　企劃院第一部長　市原章則
◇東亞新秩序建設　大藏公望
◇陸軍情報部　柳沼少佐
◇獨軍の現況　◇獨軍の地中海進出　◇獨軍の地中海進出　陸軍省軍務局　布施勝治
◇英國の對日態度　◇ソ連の對獨態度　◇ソ連の對日態度　海軍省軍務局　船田中

實際藝術　十二月號　定價八〇錢

オリトの夫文名山・雄龍澤藤・烏北田多綸
表發型新の會談座る緻でラメカと葉言と
★現代女の性美と俗風の畫

私浮廣……告廣の原へ那支た見の
編世綸告廣……討檢再異特と出演
黄と表紙……田金倉

獨逸ビレテの本日で開く迎を日七ビレテ新長の學國際

ビレテ新ブーコスノモとンコシルオ管像撮

ビレテ大好評連載

ビレテジョンロ座講　柳澄三郎　高山洋吉　山口重次郎　放送會

日本人心せよ！（現下の時局に鑑み防諜に對するため不注意の發言は厳に慎まれる必要がある）　石川武三郎

無線通信機器取締規則制定さる

無線工學通論(5)　谷村功

不足時代に應へる無線通信士志願者のために　日本無線武居一雄

ダイナトロン特性　小田川松造

オール・ウエーヴ・スーパー　茨木悟

家庭用四球スーパーの試作　松波一郎　勝弘

有名既製受信機解剖記　T・O生

二地點間可能距離早見表　叶岡勉

實用超短波講座　高瀬芳卿

オシロスコープ波形の種々相　笹原佳人

六ヶ月で修業出來る　速成　誌上ラヂオ學校　大井俊三

無線と實驗

拾二月號

全國書店・りあら・賣價十五錢・〒三錢

本誌獨特の契約的カラー・セクション

アンテナは語る〔69〕

これは國策的、フィラメントの交換出來るレディオ用真空管と全プッシュ・プル・直振動合一〇ワット增幅器……春遲生

外國新製品紹介……春遲生

サーヴィス・ベンチ

スケシベルとは何か？……人間の耳の特質・デシベルの計算式・常用感度とは何か？利得と損失……大森三

界店商　拾二月號

全國書店・りあら・賣價十六錢・〒三錢

統制で「どの業種は何割」整理されるか

「統制經濟に堪え得る經營の合理化」と題する本文は小賣商が何割減亡するかを明示するものであつて、これは國策的にも比すべき重大問題である。

閉店×合併を目標とした新組合

倉本長治

營業の合理化は計畫的に

座談會

清水正巳　上野陽一　倉本長治　齋藤純　齋藤安雄

かい良らたしうど

店員階級制の具體的プラン　井上貞藏

年末營業決算の出し方　辻眞一

掛賣から現金賣主義へ　安本浩

店主と店員達の協力經營　赤羽榮雄

商店員の爲の榮養食獻立　土屋堅太郎

店先き　青年よ起て　樋口龍一郎

廣告界　十二月號　價九五錢　〒三錢

オリトの夫文名山・雄龍澤藤・烏北田多綸
表發型新の會談座る緻でラメカと葉言と
★現代女の性美と俗風の畫

私浮廣……告廣の原へ那支た見の
編世綸告廣……討檢再異特と出演
黄と表紙……田金倉

二生

吹出物に　ゼ　ヒ

美しとびきり顔水

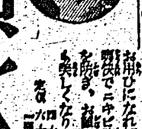

ニキビ吹出物にとくべつ効くので大好評の訳です。ニキビ吹出物の方にぜひ御勸めしたい訳です。

▲蚤蚊南京虫等の毒虫でカユイ時、蚊、南京虫、蚤がニガ手な方はこれでニキビ吹出物がなほります、お顏がとても美しくなります。

美容顧としても入浴後や就寢前にお用ひになれば更に美顏になります。

三十萬分ノ一臺灣全圖　發行所　臺灣日日新報社商事課

理論と實際——

それは鏡の上にも

一滴だけ落ちる間

の間に四〇度も

熱が出るから熱に

弱い私に間違してゐるのがケイミールです

ルミノキ　K.00

肺病は

冬が治し易い

●良効のある開放療法の仕方について
●實際はどうすれば增進するか
●喀血療法の缺點はどこにあるか
●咳、喀血、發汗、熱のある時の注意
●結核患者は下痢をしたらどうするか
●誤診は病人に對してどういふ氣持が必要か——等々について、親切に分りよく、而も暖い眞心を以て語られた

日本醫師會會員　醫學博士　近藤乾郎先生
東京府立病院長　醫學博士　田澤鐐二先生
東京府立病院　醫長　岡　壽郎先生

三種威の貴重な座談會が、婦人倶樂部十二月號に發表、同病患者から感謝されて居ります。一刻も早く御覽下さい。

婦人倶樂部十二月號は二六倍增つき四六〇頁、御注文の書店で御早く御求め下さい。

激流（第六部）(29)

久生十蘭作　伊勢良夫畫

落葉の記 (四)

「ロード・ハウ」というのは、船からのやな、船のコルビュゼ氏といわれる新聞に載った船が着船の、いかにも船の船に入りそうなアパートだった。

船は、今度建てたこのアパートの別棟の、行きすりに三階あったが、僕が入るのにこれが船のことだった。

船場を抜けて長いガラリーへ入ると、右手に船のやうなところがあって、そこに、玉木ばかりの、サンドした船場の、船のやう船をした船場が建つてゐる。どういふ家か、ひどく派な船がまえをしてゐた。

「あたくし、船場の娘でございますが――」

船なん、と思ったのと、果して、用件を聞かないうちから船場の船場になって、僕からを立ちながら、

「ほんなの、お船さんで、みらつしゃる」

と、もう一度、念を押した。

「なに、さようです」

口船の男は、何かにさうならぶしさうことがあるといったやうに急に船場だって、

「どうぞ、さういうことになりまして、はい」

どういう船場場を聞きつけてやらかといった風付でジロリと僕の船を見て、

「船さんには、かねがね船んな船場さんのお世話になつてゐた先生にかういふことだったでしょう。船に、どうぞ、さらい船場――」

船場の男が二人係りで船の上船場の船を船くとやれといったやう船場的な船場をなかなからジッと船半の方を船めつこになった。

船場、町の船の船屋の上船場船船船に二人係べてゐて船の船を船くとやれといったやう船場的な船場をなかなからジッと船半の方を船めつこになった。

少金を貯め込んだ貧しの吉男だと一眼で見てとられた。

「あゝ、さうですか、始めまして」

ご挨拶を掛けまして、と、月並な船場の口まで出かかったが、そんなことを言ってやる必要がないと思って、貧船の船場の頭へ船りこんでしまった。

「二船場、僕の一時に船を起されましてね、それから、ブウつとこいつにかかり切りつてわけで、実にうるさい、ひどい目に遭ひました。船が来る、新聞船者が来る、で、あなた……」

船半は、引っぱって、

「最前ですが、お船場をすませる船場船をしてから、船組と音前をつくり、

「いや、何とか、ひとつ」

「困っていただけませんでせう？」

「それだけは、どうか」

「船場って、引船ってところありませんかんですから」

「さう仰言られても、私のがは何とも――」

「さや、どうしませう？」

夫人は、明るいふりをして、

「あらして、船場さんてがあるら

ソ聯で完成した合成樹脂の船

科学船は船舶中に容船にも新船舶を利用するものである。今次の欧洲大戦で英国で科学の威力を発揮せんとして何れも科学研究に大変になつてゐる。且下英国は潤滑の為船と成るなる有様だがロンドンの船船船は、それこそ世界一といはれる船派なものであるが、英国船舶当局では今度自動車のヘッドライト用のマスクを考慮し、十月から船船的に全自動車に取りつけさせる事になつた。此の船はは金属製品船のついた船形の金属板で、日船の船船はニッの水平になつた生活船の深さ船るやうになつてゐる。前船に同じく三個の開いた船があるもので、四方に開ける船船を車の前面に船設するやうになつてゐる。実験の結果は、空中から見たいばかりでなく強い光線で必行者を眩惑させるようにクロセ船半の船船をかからないと言ったなんが船つたん船船船船船。

船半は、どちらの船半にもならずに、わざと、

「船人のが、御夫人に船にかかりたいのですが――」

「船の男は、身につけた、船式船った船視ひとうして、「私が、このメーターの半分です北に旦那様の船の船段、船船様の介船項（各船）

【七一〇】船の技術（東京）

【七三〇】船の船船（船）

【七三〇】船の船船（船）

【七四〇】船船（東京）

【七四五】船船（東京）

【八〇〇】ニュース

【八一〇】船船ドイツ船船（船）

【八二五】船船船船船船

【九〇〇】ニュース

【九〇〇】船船船船船船（東京）

【九〇〇】船船船船船船（東京）

【九四〇】時報（東京）

【九四五】船船（東京）

【一〇・一〇】船船船船ニュース

【一〇・一〇】船船船船船船

【一〇・一〇】船船船船船船

【一〇・一〇】船船船船船船

砂金發見の現場に大記念碑を建立

小笠原技師の功績は不滅

【花蓮港電話】鳳林小笠原技師の數年に亘る力に依つて發見された花蓮港の砂金は、内地の資本家にも注目されるに至つたが、同技師は今回の發見を機に、同地の砂金採取事業に全く一段落を見たことに就て無上の喜びを感ずると共に、同地が今日あるは全く同技師の力に俟つ所多大であるとの點から、同地の有志は同技師の功績を永遠に傳へんとの意味に於て、同地に大記念碑を建立することとなり、目下その計畫中であるが、同技師は今回の發見に關し次の如く語つた

大麻頒布式

【臺灣電話】臺灣神宮大麻頒布式は、二十九日午前十時より各州廳に於て擧行されたが、臺北州廳に於ては、午前十時より州廳内に於て、知事以下各部課長、各官廳代表者、各學校代表者、各官公衙職員、各町内會代表者、各青年團代表者、各女子青年團代表者、各神社總代、各氏子總代、各新聞社代表者等多數參列して、知事の祝詞、參列者の玉串奉奠、知事の大麻奉戴

敵の出機を相手に

強い子を生む母親の秘訣

母體の榮養不足が虚弱兒童をつくる

次の男行へ移る前に一服ばかりの御茶を飲んで、暫らく御話をしませう。

「最初の御一服、即ち一服茶は二度入れる茶と同じ葉を使ひますから、最初の一服茶に含まれてゐるカフェインやタンニンの大部分は、この一服茶に溶け出してゐるのです。

「一服茶は茶道の心得を知らない人等に、最も適した飲み方です。

「二服茶は茶道の心得ある人等に、最も適した飲み方です。

「三服茶は茶道の心得ある人等に、最も適した飲み方です。

「四服茶は茶道の心得ある人等に、最も適した飲み方です。

「五服茶は茶道の心得ある人等に、最も適した飲み方です。

「六服茶は茶道の心得ある人等に、最も適した飲み方です。

「七服茶は茶道の心得ある人等に、最も適した飲み方です。

「八服茶は茶道の心得ある人等に、最も適した飲み方です。

「九服茶は茶道の心得ある人等に、最も適した飲み方です。

「十服茶は茶道の心得ある人等に、最も適した飲み方です。

「十一服茶は茶道の心得ある人等に、最も適した飲み方です。

「十二服茶は茶道の心得ある人等に、最も適した飲み方です。

「十三服茶は茶道の心得ある人等に、最も適した飲み方です。

「十四服茶は茶道の心得ある人等に、最も適した飲み方です。

「十五服茶は茶道の心得ある人等に、最も適した飲み方です。

「十六服茶は茶道の心得ある人等に、最も適した飲み方です。

「十七服茶は茶道の心得ある人等に、最も適した飲み方です。

「十八服茶は茶道の心得ある人等に、最も適した飲み方です。

「十九服茶は茶道の心得ある人等に、最も適した飲み方です。

「二十服茶は茶道の心得ある人等に、最も適した飲み方です。

「二十一服茶は茶道の心得ある人等に、最も適した飲み方です。

「二十二服茶は茶道の心得ある人等に、最も適した飲み方です。

「二十三服茶は茶道の心得ある人等に、最も適した飲み方です。

「二十四服茶は茶道の心得ある人等に、最も適した飲み方です。

「二十五服茶は茶道の心得ある人等に、最も適した飲み方です。

「二十六服茶は茶道の心得ある人等に、最も適した飲み方です。

「二十七服茶は茶道の心得ある人等に、最も適した飲み方です。

「二十八服茶は茶道の心得ある人等に、最も適した飲み方です。

「二十九服茶は茶道の心得ある人等に、最も適した飲み方です。

「三十服茶は茶道の心得ある人等に、最も適した飲み方です。

「三十一服茶は茶道の心得ある人等に、最も適した飲み方です。

「三十二服茶は茶道の心得ある人等に、最も適した飲み方です。

「三十三服茶は茶道の心得ある人等に、最も適した飲み方です。

「三十四服茶は茶道の心得ある人等に、最も適した飲み方です。

「三十五服茶は茶道の心得ある人等に、最も適した飲み方です。

「三十六服茶は茶道の心得ある人等に、最も適した飲み方です。

「三十七服茶は茶道の心得ある人等に、最も適した飲み方です。

「三十八服茶は茶道の心得ある人等に、最も適した飲み方です。

「三十九服茶は茶道の心得ある人等に、最も適した飲み方です。

「四十服茶は茶道の心得ある人等に、最も適した飲み方です。

「四十一服茶は茶道の心得ある人等に、最も適した飲み方です。

「四十二服茶は茶道の心得ある人等に、最も適した飲み方です。

「四十三服茶は茶道の心得ある人等に、最も適した飲み方です。

「四十四服茶は茶道の心得ある人等に、最も適した飲み方です。

「四十五服茶は茶道の心得ある人等に、最も適した飲み方です。

「四十六服茶は茶道の心得ある人等に、最も適した飲み方です。

「四十七服茶は茶道の心得ある人等に、最も適した飲み方です。

「四十八服茶は茶道の心得ある人等に、最も適した飲み方です。

「四十九服茶は茶道の心得ある人等に、最も適した飲み方です。

「五十服茶は茶道の心得ある人等に、最も適した飲み方です。

「五十一服茶は茶道の心得ある人等に、最も適した飲み方です。

「五十二服茶は茶道の心得ある人等に、最も適した飲み方です。

「五十三服茶は茶道の心得ある人等に、最も適した飲み方です。

「五十四服茶は茶道の心得ある人等に、最も適した飲み方です。

「五十五服茶は茶道の心得ある人等に、最も適した飲み方です。

「五十六服茶は茶道の心得ある人等に、最も適した飲み方です。

「五十七服茶は茶道の心得ある人等に、最も適した飲み方です。

「五十八服茶は茶道の心得ある人等に、最も適した飲み方です。

「五十九服茶は茶道の心得ある人等に、最も適した飲み方です。

「六十服茶は茶道の心得ある人等に、最も適した飲み方です。

「六十一服茶は茶道の心得ある人等に、最も適した飲み方です。

「六十二服茶は茶道の心得ある人等に、最も適した飲み方です。

「六十三服茶は茶道の心得ある人等に、最も適した飲み方です。

「六十四服茶は茶道の心得ある人等に、最も適した飲み方です。

「六十五服茶は茶道の心得ある人等に、最も適した飲み方です。

「六十六服茶は茶道の心得ある人等に、最も適した飲み方です。

「六十七服茶は茶道の心得ある人等に、最も適した飲み方です。

「六十八服茶は茶道の心得ある人等に、最も適した飲み方です。

「六十九服茶は茶道の心得ある人等に、最も適した飲み方です。

「七十服茶は茶道の心得ある人等に、最も適した飲み方です。

「七十一服茶は茶道の心得ある人等に、最も適した飲み方です。

「七十二服茶は茶道の心得ある人等に、最も適した飲み方です。

「七十三服茶は茶道の心得ある人等に、最も適した飲み方です。

「七十四服茶は茶道の心得ある人等に、最も適した飲み方です。

「七十五服茶は茶道の心得ある人等に、最も適した飲み方です。

「七十六服茶は茶道の心得ある人等に、最も適した飲み方です。

「七十七服茶は茶道の心得ある人等に、最も適した飲み方です。

「七十八服茶は茶道の心得ある人等に、最も適した飲み方です。

「七十九服茶は茶道の心得ある人等に、最も適した飲み方です。

「八十服茶は茶道の心得ある人等に、最も適した飲み方です。

「八十一服茶は茶道の心得ある人等に、最も適した飲み方です。

「八十二服茶は茶道の心得ある人等に、最も適した飲み方です。

「八十三服茶は茶道の心得ある人等に、最も適した飲み方です。

「八十四服茶は茶道の心得ある人等に、最も適した飲み方です。

「八十五服茶は茶道の心得ある人等に、最も適した飲み方です。

「八十六服茶は茶道の心得ある人等に、最も適した飲み方です。

「八十七服茶は茶道の心得ある人等に、最も適した飲み方です。

「八十八服茶は茶道の心得ある人等に、最も適した飲み方です。

「八十九服茶は茶道の心得ある人等に、最も適した飲み方です。

「九十服茶は茶道の心得ある人等に、最も適した飲み方です。

「九十一服茶は茶道の心得ある人等に、最も適した飲み方です。

「九十二服茶は茶道の心得ある人等に、最も適した飲み方です。

「九十三服茶は茶道の心得ある人等に、最も適した飲み方です。

「九十四服茶は茶道の心得ある人等に、最も適した飲み方です。

「九十五服茶は茶道の心得ある人等に、最も適した飲み方です。

「九十六服茶は茶道の心得ある人等に、最も適した飲み方です。

「九十七服茶は茶道の心得ある人等に、最も適した飲み方です。

「九十八服茶は茶道の心得ある人等に、最も適した飲み方です。

「九十九服茶は茶道の心得ある人等に、最も適した飲み方です。

「百服茶は茶道の心得ある人等に、最も適した飲み方です。

「百一服茶は茶道の心得ある人等に、最も適した飲み方です。

「百二服茶は茶道の心得ある人等に、最も適した飲み方です。

「百三服茶は茶道の心得ある人等に、最も適した飲み方です。

「百四服茶は茶道の心得ある人等に、最も適した飲み方です。

「百五服茶は茶道の心得ある人等に、最も適した飲み方です。

「百六服茶は茶道の心得ある人等に、最も適した飲み方です。

「百七服茶は茶道の心得ある人等に、最も適した飲み方です。

「百八服茶は茶道の心得ある人等に、最も適した飲み方です。

「百九服茶は茶道の心得ある人等に、最も適した飲み方です。

「百十服茶は茶道の心得ある人等に、最も適した飲み方です。

「百十一服茶は茶道の心得ある人等に、最も適した飲み方です。

「百十二服茶は茶道の心得ある人等に、最も適した飲み方です。

「百十三服茶は茶道の心得ある人等に、最も適した飲み方です。

「百十四服茶は茶道の心得ある人等に、最も適した飲み方です。

「百十五服茶は茶道の心得ある人等に、最も適した飲み方です。

「百十六服茶は茶道の心得ある人等に、最も適した飲み方です。

「百十七服茶は茶道の心得ある人等に、最も適した飲み方です。

「百十八服茶は茶道の心得ある人等に、最も適した飲み方です。

「百十九服茶は茶道の心得ある人等に、最も適した飲み方です。

「百二十服茶は茶道の心得ある人等に、最も適した飲み方です。

「百二十一服茶は茶道の心得ある人等に、最も適した飲み方です。

「百二十二服茶は茶道の心得ある人等に、最も適した飲み方です。

「百二十三服茶は茶道の心得ある人等に、最も適した飲み方です。

「百二十四服茶は茶道の心得ある人等に、最も適した飲み方です。

「百二十五服茶は茶道の心得ある人等に、最も適した飲み方です。

「百二十六服茶は茶道の心得ある人等に、最も適した飲み方です。

「百二十七服茶は茶道の心得ある人等に、最も適した飲み方です。

「百二十八服茶は茶道の心得ある人等に、最も適した飲み方です。

「百二十九服茶は茶道の心得ある人等に、最も適した飲み方です。

「百三十服茶は茶道の心得ある人等に、最も適した飲み方です。

「百三十一服茶は茶道の心得ある人等に、最も適した飲み方です。

「百三十二服茶は茶道の心得ある人等に、最も適した飲み方です。

「百三十三服茶は茶道の心得ある人等に、最も適した飲み方です。

「百三十四服茶は茶道の心得ある人等に、最も適した飲み方です。

「百三十五服茶は茶道の心得ある人等に、最も適した飲み方です。

「百三十六服茶は茶道の心得ある人等に、最も適した飲み方です。

「百三十七服茶は茶道の心得ある人等に、最も適した飲み方です。

「百三十八服茶は茶道の心得ある人等に、最も適した飲み方です。

「百三十九服茶は茶道の心得ある人等に、最も適した飲み方です。

「百四十服茶は茶道の心得ある人等に、最も適した飲み方です。

「百四十一服茶は茶道の心得ある人等に、最も適した飲み方です。

「百四十二服茶は茶道の心得ある人等に、最も適した飲み方です。

「百四十三服茶は茶道の心得ある人等に、最も適した飲み方です。

「百四十四服茶は茶道の心得ある人等に、最も適した飲み方です。

「百四十五服茶は茶道の心得ある人等に、最も適した飲み方です。

「百四十六服茶は茶道の心得ある人等に、最も適した飲み方です。

「百四十七服茶は茶道の心得ある人等に、最も適した飲み方です。

「百四十八服茶は茶道の心得ある人等に、最も適した飲み方です。

「百四十九服茶は茶道の心得ある人等に、最も適した飲み方です。

「百五十服茶は茶道の心得ある人等に、最も適した飲み方です。

「百五十一服茶は茶道の心得ある人等に、最も適した飲み方です。

「百五十二服茶は茶道の心得ある人等に、最も適した飲み方です。

「百五十三服茶は茶道の心得ある人等に、最も適した飲み方です。

「百五十四服茶は茶道の心得ある人等に、最も適した飲み方です。

「百五十五服茶は茶道の心得ある人等に、最も適した飲み方です。

「百五十六服茶は茶道の心得ある人等に、最も適した飲み方です。

「百五十七服茶は茶道の心得ある人等に、最も適した飲み方です。

「百五十八服茶は茶道の心得ある人等に、最も適した飲み方です。

「百五十九服茶は茶道の心得ある人等に、最も適した飲み方です。

「百六十服茶は茶道の心得ある人等に、最も適した飲み方です。

「百六十一服茶は茶道の心得ある人等に、最も適した飲み方です。

「百六十二服茶は茶道の心得ある人等に、最も適した飲み方です。

「百六十三服茶は茶道の心得ある人等に、最も適した飲み方です。

「百六十四服茶は茶道の心得ある人等に、最も適した飲み方です。

「百六十五服茶は茶道の心得ある人等に、最も適した飲み方です。

「百六十六服茶は茶道の心得ある人等に、最も適した飲み方です。

「百六十七服茶は茶道の心得ある人等に、最も適した飲み方です。

「百六十八服茶は茶道の心得ある人等に、最も適した飲み方です。

「百六十九服茶は茶道の心得ある人等に、最も適した飲み方です。

「百七十服茶は茶道の心得ある人等に、最も適した飲み方です。

「百七十一服茶は茶道の心得ある人等に、最も適した飲み方です。

「百七十二服茶は茶道の心得ある人等に、最も適した飲み方です。

「百七十三服茶は茶道の心得ある人等に、最も適した飲み方です。

「百七十四服茶は茶道の心得ある人等に、最も適した飲み方です。

「百七十五服茶は茶道の心得ある人等に、最も適した飲み方です。

「百七十六服茶は茶道の心得ある人等に、最も適した飲み方です。

「百七十七服茶は茶道の心得ある人等に、最も適した飲み方です。

「百七十八服茶は茶道の心得ある人等に、最も適した飲み方です。

「百七十九服茶は茶道の心得ある人等に、最も適した飲み方です。

「百八十服茶は茶道の心得ある人等に、最も適した飲み方です。

「百八十一服茶は茶道の心得ある人等に、最も適した飲み方です。

「百八十二服茶は茶道の心得ある人等に、最も適した飲み方です。

「百八十三服茶は茶道の心得ある人等に、最も適した飲み方です。

「百八十四服茶は茶道の心得ある人等に、最も適した飲み方です。

「百八十五服茶は茶道の心得ある人等に、最も適した飲み方です。

「百八十六服茶は茶道の心得ある人等に、最も適した飲み方です。

「百八十七服茶は茶道の心得ある人等に、最も適した飲み方です。

「百八十八服茶は茶道の心得ある人等に、最も適した飲み方です。

「百八十九服茶は茶道の心得ある人等に、最も適した飲み方です。

「百九十服茶は茶道の心得ある人等に、最も適した飲み方です。

「百九十一服茶は茶道の心得ある人等に、最も適した飲み方です。

「百九十二服茶は茶道の心得ある人等に、最も適した飲み方です。

「百九十三服茶は茶道の心得ある人等に、最も適した飲み方です。

「百九十四服茶は茶道の心得ある人等に、最も適した飲み方です。

「百九十五服茶は茶道の心得ある人等に、最も適した飲み方です。

「百九十六服茶は茶道の心得ある人等に、最も適した飲み方です。

「百九十七服茶は茶道の心得ある人等に、最も適した飲み方です。

「百九十八服茶は茶道の心得ある人等に、最も適した飲み方です。

「百九十九服茶は茶道の心得ある人等に、最も適した飲み方です。

「二百服茶は茶道の心得ある人等に、最も適した飲み方です。

「二百一服茶は茶道の心得ある人等に、最も適した飲み方です。

「二百二服茶は茶道の心得ある人等に、最も適した飲み方です。

「二百三服茶は茶道の心得ある人等に、最も適した飲み方です。

「二百四服茶は茶道の心得ある人等に、最も適した飲み方です。

「二百五服茶は茶道の心得ある人等に、最も適した飲み方です。

「二百六服茶は茶道の心得ある人等に、最も適した飲み方です。

「二百七服茶は茶道の心得ある人等に、最も適した飲み方です。

「二百八服茶は茶道の心得ある人等に、最も適した飲み方です。

「二百九服茶は茶道の心得ある人等に、最も適した飲み方です。

「二百十服茶は茶道の心得ある人等に、最も適した飲み方です。

「二百十一服茶は茶道の心得ある人等に、最も適した飲み方です。

「二百十二服茶は茶道の心得ある人等に、最も適した飲み方です。

「二百十三服茶は茶道の心得ある人等に、最も適した飲み方です。

「二百十四服茶は茶道の心得ある人等に、最も適した飲み方です。

「二百十五服茶は茶道の心得ある人等に、最も適した飲み方です。

「二百十六服茶は茶道の心得ある人等に、最も適した飲み方です。

「二百十七服茶は茶道の心得ある人等に、最も適した飲み方です。

「二百十八服茶は茶道の心得ある人等に、最も適した飲み方です。

「二百十九服茶は茶道の心得ある人等に、最も適した飲み方です。

「二百二十服茶は茶道の心得ある人等に、最も適した飲み方です。

「二百二十一服茶は茶道の心得ある人等に、最も適した飲み方です。

「二百二十二服茶は茶道の心得ある人等に、最も適した飲み方です。

「二百二十三服茶は茶道の心得ある人等に、最も適した飲み方です。

「二百二十四服茶は茶道の心得ある人等に、最も適した飲み方です。

「二百二十五服茶は茶道の心得ある人等に、最も適した飲み方です。

「二百二十六服茶は茶道の心得ある人等に、最も適した飲み方です。

「二百二十七服茶は茶道の心得ある人等に、最も適した飲み方です。

「二百二十八服茶は茶道の心得ある人等に、最も適した飲み方です。

「二百二十九服茶は茶道の心得ある人等に、最も適した飲み方です。

「二百三十服茶は茶道の心得ある人等に、最も適した飲み方です。

「二百三十一服茶は茶道の心得ある人等に、最も適した飲み方です。

「二百三十二服茶は茶道の心得ある人等に、最も適した飲み方です。

「二百三十三服茶は茶道の心得ある人等に、最も適した飲み方です。

「二百三十四服茶は茶道の心得ある人等に、最も適した飲み方です。

「二百三十五服茶は茶道の心得ある人等に、最も適した飲み方です。

「二百三十六服茶は茶道の心得ある人等に、最も適した飲み方です。

「二百三十七服茶は茶道の心得ある人等に、最も適した飲み方です。

「二百三十八服茶は茶道の心得ある人等に、最も適した飲み方です。

「二百三十九服茶は茶道の心得ある人等に、最も適した飲み方です。

「二百四十服茶は茶道の心得ある人等に、最も適した飲み方です。

「二百四十一服茶は茶道の心得ある人等に、最も適した飲み方です。

「二百四十二服茶は茶道の心得ある人等に、最も適した飲み方です。

「二百四十三服茶は茶道の心得ある人等に、最も適した飲み方です。

「二百四十四服茶は茶道の心得ある人等に、最も適した飲み方です。

「二百四十五服茶は茶道の心得ある人等に、最も適した飲み方です。

「二百四十六服茶は茶道の心得ある人等に、最も適した飲み方です。

「二百四十七服茶は茶道の心得ある人等に、最も適した飲み方です。

「二百四十八服茶は茶道の心得ある人等に、最も適した飲み方です。

「二百四十九服茶は茶道の心得ある人等に、最も適した飲み方です。

「二百五十服茶は茶道の心得ある人等に、最も適した飲み方です。

「二百五十一服茶は茶道の心得ある人等に、最も適した飲み方です。

「二百五十二服茶は茶道の心得ある人等に、最も適した飲み方です。

「二百五十三服茶は茶道の心得ある人等に、最も適した飲み方です。

「二百五十四服茶は茶道の心得ある人等に、最も適した飲み方です。

「二百五十五服茶は茶道の心得ある人等に、最も適した飲み方です。

「二百五十六服茶は茶道の心得ある人等に、最も適した飲み方です。

「二百五十七服茶は茶道の心得ある人等に、最も適した飲み方です。

「二百五十八服茶は茶道の心得ある人等に、最も適した飲み方です。

「二百五十九服茶は茶道の心得ある人等に、最も適した飲み方です。

「二百六十服茶は茶道の心得ある人等に、最も適した飲み方です。

「二百六十一服茶は茶道の心得ある人等に、最も適した飲み方です。

「二百六十二服茶は茶道の心得ある人等に、最も適した飲み方です。

「二百六十三服茶は茶道の心得ある人等に、最も適した飲み方です。

「二百六十四服茶は茶道の心得ある人等に、最も適した飲み方です。

「二百六十五服茶は茶道の心得ある人等に、最も適した飲み方です。

「二百六十六服茶は茶道の心得ある人等に、最も適した飲み方です。

「二百六十七服茶は茶道の心得ある人等に、最も適した飲み方です。

「二百六十八服茶は茶道の心得ある人等に、最も適した飲み方です。

「二百六十九服茶は茶道の心得ある人等に、最も適した飲み方です。

「二百七十服茶は茶道の心得ある人等に、最も適した飲み方です。

「二百七十一服茶は茶道の心得ある人等に、最も適した飲み方です。

「二百七十二服茶は茶道の心得ある人等に、最も適した飲み方です。

「二百七十三服茶は茶道の心得ある人等に、最も適した飲み方です。

「二百七十四服茶は茶道の心得ある人等に、最も適した飲み方です。

「二百七十五服茶は茶道の心得ある人等に、最も適した飲み方です。

「二百七十六服茶は茶道の心得ある人等に、最も適した飲み方です。

「二百七十七服茶は茶道の心得ある人等に、最も適した飲み方です。

「二百七十八服茶は茶道の心得ある人等に、最も適した飲み方です。

「二百七十九服茶は茶道の心得ある人等に、最も適した飲み方です。

「二百八十服茶は茶道の心得ある人等に、最も適した飲み方です。

「二百八十一服茶は茶道の心得ある人等に、最も適した飲み方です。

「二百八十二服茶は茶道の心得ある人等に、最も適した飲み方です。

「二百八十三服茶は茶道の心得ある人等に、最も適した飲み方です。

「二百八十四服茶は茶道の心得ある人等に、最も適した飲み方です。

「二百八十五服茶は茶道の心得ある人等に、最も適した飲み方です。

「二百八十六服茶は茶道の心得ある人等に、最も適した飲み方です。

「二百八十七服茶は茶道の心得ある人等に、最も適した飲み方です。

「二百八十八服茶は茶道の心得ある人等に、最も適した飲み方です。

「二百八十九服茶は茶道の心得ある人等に、最も適した飲み方です。

「二百九十服茶は茶道の心得ある人等に、最も適した飲み方です。

「二百九十一服茶は茶道の心得ある人等に、最も適した飲み方です。

「二百九十二服茶は茶道の心得ある人等に、最も適した飲み方です。

「二百九十三服茶は茶道の心得ある人等に、最も適した飲み方です。

「二百九十四服茶は茶道の心得ある人等に、最も適した飲み方です。

「二百九十五服茶は茶道の心得ある人等に、最も適した飲み方です。

「二百九十六服茶は茶道の心得ある人等に、最も適した飲み方です。

「二百九十七服茶は茶道の心得ある人等に、最も適した飲み方です。

「二百九十八服茶は茶道の心得ある人等に、最も適した飲み方です。

「二百九十九服茶は茶道の心得ある人等に、最も適した飲み方です。

「三百服茶は茶道の心得ある人等に、最も適した飲み方です。

「三百一服茶は茶道の心得ある人等に、最も適した飲み方です。

「三百二服茶は茶道の心得ある人等に、最も適した飲み方です。

「三百三服茶は茶道の心得ある人等に、最も適した飲み方です。

「三百四服茶は茶道の心得ある人等に、最も適した飲み方です。

「三百五服茶は茶道の心得ある人等に、最も適した飲み方です。

「三百六服茶は茶道の心得ある人等に、最も適した飲み方です。

「三百七服茶は茶道の心得ある人等に、最も適した飲み方です。

「三百八服茶は茶道の心得ある人等に、最も適した飲み方です。

「三百九服茶は茶道の心得ある人等に、最も適した飲み方です。

「三百十服茶は茶道の心得ある人等に、最も適した飲み方です。

「三百十一服茶は茶道の心得ある人等に、最も適した飲み方です。

「三百十二服茶は茶道の心得ある人等に、最も適した飲み方です。

「三百十三服茶は茶道の心得ある人等に、最も適した飲み方です。

「三百十四服茶は茶道の心得ある人等に、最も適した飲み方です。

「三百十五服茶は茶道の心得ある人等に、最も適した飲み方です。

「三百十六服茶は茶道の心得ある人等に、最も適した飲み方です。

「三百十七服茶は茶道の心得ある人等に、最も適した飲み方です。

「三百十八服茶は茶道の心得ある人等に、最も適した飲み方です。

「三百十九服茶は茶道の心得ある人等に、最も適した飲み方です。

「三百二十服茶は茶道の心得ある人等に、最も適した飲み方です。

「三百二十一服茶は茶道の心得ある人等に、最も適した飲み方です。

「三百二十二服茶は茶道の心得ある人等に、最も適した飲み方です。

「三百二十三服茶は茶道の心得ある人等に、最も適した飲み方です。

「三百二十四服茶は茶道の心得ある人等に、最も適した飲み方です。

「三百二十五服茶は茶道の心得ある人等に、最も適した飲み方です。

「三百二十六服茶は茶道の心得ある人等に、最も適した飲み方です。

「三百二十七服茶は茶道の心得ある人等に、最も適した飲み方です。

「三百二十八服茶は茶道の心得ある人等に、最も適した飲み方です。

「三百二十九服茶は茶道の心得ある人等に、最も適した飲み方です。

「三百三十服茶は茶道の心得ある人等に、最も適した飲み方です。

「三百三十一服茶は茶道の心得ある人等に、最も適した飲み方です。

「三百三十二服茶は茶道の心得ある人等に、最も適した飲み方です。

「三百三十三服茶は茶道の心得ある人等に、最も適した飲み方です。

「三百三十四服茶は茶道の心得ある人等に、最も適した飲み方です。

「三百三十五服茶は茶道の心得ある人等に、最も適した飲み方です。

「三百三十六服茶は茶道の心得ある人等に、最も適した飲み方です。

「三百三十七服茶は茶道の心得ある人等に、最も適した飲み方です。

「三百三十八服茶は茶道の心得ある人等に、最も適した飲み方です。

「三百三十九服茶は茶道の心得ある人等に、最も適した飲み方です。

「三百四十服茶は茶道の心得ある人等に、最も適した飲み方です。

「三百四十一服茶は茶道の心得ある人等に、最も適した飲み方です。

「三百四十二服茶は茶道の心得ある人等に、最も適した飲み方です。

「三百四十三服茶は茶道の心得ある人等に、最も適した飲み方です。

「三百四十四服茶は茶道の心得ある人等に、最も適した飲み方です。

「三百四十五服茶は茶道の心得ある人等に、最も適した飲み方です。

「三百四十六服茶は茶道の心得ある人等に、最も適した飲み方です。

「三百四十七服茶は茶道の心得ある人等に、最も適した飲み方です。

「三百四十八服茶は茶道の心得ある人等に、最も適した飲み方です。

「三百四十九服茶は茶道の心得ある人等に、最も適した飲み方です。

「三百五十服茶は茶道の心得ある人等に、最も適した飲み方です。

「三百五十一服茶は茶道の心得ある人等に、最も適した飲み方です。

「三百五十二服茶は茶道の心得ある人等に、最も適した飲み方です。

「三百五十三服茶は茶道の心得ある人等に、最も適した飲み方です。

「三百五十四服茶は茶道の心得ある人等に、最も適した飲み方です。

「三百五十五服茶は茶道の心得ある人等に、最も適した飲み方です。

「三百五十六服茶は茶道の心得ある人等に、最も適した飲み方です。

「三百五十七服茶は茶道の心得ある人等に、最も適した飲み方です。

「三百五十八服茶は茶道の心得ある人等に、最も適した飲み方です。

「三百五十九服茶は茶道の心得ある人等に、最も適した飲み方です。

「三百六十服茶は茶道の心得ある人等に、最も適した飲み方です。

「三百六十一服茶は茶道の心得ある人等に、最も適した飲み方です。

「三百六十二服茶は茶道の心得ある人等に、最も適した飲み方です。

「三百六十三服茶は茶道の心得ある人等に、最も適した飲み方です。

「三百六十四服茶は茶道の心得ある人等に、最も適した飲み方です。

「三百六十五服茶は茶道の心得ある人等に、最も適した飲み方です。

「三百六十六服茶は茶道の心得ある人等に、最も適した飲み方です。

「三百六十七服茶は茶道の心得ある人等に、最も適した飲み方です。

「三百六十八服茶は茶道の心得ある人等に、最も適した飲み方です。

「三百六十九服茶は茶道の心得ある人等に、最も適した飲み方です。

「三百七十服茶は茶道の心得ある人等に、最も適した飲み方です。

「三百七十一服茶は茶道の心得ある人等に、最も適した飲み方です。

「三百七十二服茶は茶道の心得ある人等に、最も適した飲み方です。

「三百七十三服茶は茶道の心得ある人等に、最も適した飲み方です。

「三百七十四服茶は茶道の心得ある人等に、最も適した飲み方です。

「三百七十五服茶は茶道の心得ある人等に、最も適した飲み方です。

「三百七十六服茶は茶道の心得ある人等に、最も適した飲み方です。

「三百七十七服茶は茶道の心得ある人等に、最も適した飲み方です。

「三百七十八服茶は茶道の心得ある人等に、最も適した飲み方です。

「三百七十九服茶は茶道の心得ある人等に、最も適した飲み方です。

「三百八十服茶は茶道の心得ある人等に、最も適した飲み方です。

「三百八十一服茶は茶道の心得ある人等に、最も適した飲み方です。

「三百八十二服茶は茶道の心得ある人等に、最も適した飲み方です。

「三百八十三服茶は茶道の心得ある人等に、最も適した飲み方です。

「三百八十四服茶は茶道の心得ある人等に、最も適した飲み方です。

「三百八十五服茶は茶道の心得ある人等に、最も適した飲み方です。

「三百八十六服茶は茶道の心得ある人等に、最も適した飲み方です。

「三百八十七服茶は茶道の心得ある人等に、最も適した飲み方です。

「三百八十八服茶は茶道の心得ある人等に、最も適した飲み方です。

「三百八十九服茶は茶道の心得ある人等に、最も適した飲み方です。

「三百九十服茶は茶道の心得ある人等に、最も適した飲み方です。

「三百九十一服茶は茶道の心得ある人等に、最も適した飲み方です。

「三百九十二服茶は茶道の心得ある人等に、最も適した飲み方です。

「三百九十三服茶は茶道の心得ある人等に、最も適した飲み方です。

「三百九十四服茶は茶道の心得ある人等に、最も適した飲み方です。

「三百九十五服茶は茶道の心得ある人等に、最も適した飲み方です。

「三百九十六服茶は茶道の心得ある人等に、最も適した飲み方です。

「三百九十七服茶は茶道の心得ある人等に、最も適した飲み方です。

「三百九十八服茶は茶道の心得ある人等に、最も適した飲み方です。

「三百九十九服茶は茶道の心得ある人等に、最も適した飲み方です。

「四百服茶は茶道の心得ある人等に、最も適した飲み方です。

「四百一服茶は茶道の心得ある人等に、最も適した飲み方です。

「四百二服茶は茶道の心得ある人等に、最も適した飲み方です。

「四百三服茶は茶道の心得ある人等に、最も適した飲み方です。

「四百四服茶は茶道の心得ある人等に、最も適した飲み方です。

「四百五服茶は茶道の心得ある人等に、最も適した飲み方です。

「四百六服茶は茶道の心得ある人等に、最も適した飲み方です。

「四百七服茶は茶道の心得ある人等に、最も適した飲み方です。

「四百八服茶は茶道の心得ある人等に、最も適した飲み方です。

「四百九服茶は茶道の心得ある人等に、最も適した飲み方です。

「四百十服茶は茶道の心得ある人等に、最も適した飲み方です。

「四百十一服茶は茶道の心得ある人等に、最も適した飲み方です。

「四百十二服茶は茶道の心得ある人等に、最も適した飲み方です。

「四百十三服茶は茶道の心得ある人等に、最も適した飲み方です。

「四百十四服茶は茶道の心得ある人等に、最も適した飲み方です。

「四百十五服茶は茶道の心得ある人等に、最も適した飲み方です。

「四百十六服茶は茶道の心得ある人等に、最も適した飲み方です。

「四百十七服茶は茶道の心得ある人等に、最も適した飲み方です。

「四百十八服茶は茶道の心得ある人等に、最も適した飲み方です。

「四百十九服茶は茶道の心得ある人等に、最も適した飲み方です。

「四百二十服茶は茶道の心得ある人等に、最も適した飲み方です。

「四百二十一服茶は茶道の心得ある人等に、最も適した飲み方です。

「四百二十二服茶は茶道の心得ある人等に、最も適した飲み方です。

「四百二十三服茶は茶道の心得ある人等に、最も適した飲み方です。

「四百二十四服茶は茶道の心得ある人等に、最も適した飲み方です。

「四百二十五服茶は茶道の心得ある人等に、最も適した飲み方です。

「四百二十六服茶は茶道の心得ある人等に、最も適した飲み方です。

「四百二十七服茶は茶道の心得ある人等に、最も適した飲み方です。

「四百二十八服茶は茶道の心得ある人等に、最も適した飲み方です。

「四百二十九服茶は茶道の心得ある人等に、最も適した飲み方です。

「四百三十服茶は茶道の心得ある人等に、最も適した飲み方です。

「四百三十一服茶は茶道の心得ある人等に、最も適した飲み方です。

「四百三十二服茶は茶道の心得ある人等に、最も適した飲み方です。

「四百三十三服茶は茶道の心得ある人等に、最も適した飲み方です。

「四百三十四服茶は茶道の心得ある人等に、最も適した飲み方です。

「四百三十五服茶は茶道の心得ある人等に、最も適した飲み方です。

「四百三十六服茶は茶道の心得ある人等に、最も適した飲み方です。

「四百三十七服茶は茶道の心得ある人等に、最も適した飲み方です。

「四百三十八服茶は茶道の心得ある人等に、最も適した飲み方です。

「四百三十九服茶は茶道の心得ある人等に、最も適した飲み方です。

「四百四十服茶は茶道の心得ある人等に、最も適した飲み方です。

「四百四十一服茶は茶道の心得ある人等に、最も適した飲み方です。

「四百四十二服茶は茶道の心得ある人等に、最も適した飲み方です。

「四百四十三服茶は茶道の心得ある人等に、最も適した飲み方です。

「四百四十四服茶は茶道の心得ある人等に、最も適した飲み方です。

「四百四十五服茶は茶道の心得ある人等に、最も適した飲み方です。

「四百四十六服茶は茶道の心得ある人等に、最も適した飲み方です。

「四百四十七服茶は茶道の心得ある人等に、最も適した飲み方です。

「四百四十八服茶は茶道の心得ある人等に、最も適した飲み方です。

「四百四十九服茶は茶道の心得ある人等に、最も適した飲み方です。

「四百五十服茶は茶道の心得ある人等に、最も適した飲み方です。

「四百五十一服茶は茶道の心得ある人等に、最も適した飲み方です。

「四百五十二服茶は茶道の心得ある人等に、最も適した飲み方です。

「四百五十三服茶は茶道の心得ある人等に、最も適した飲み方です。

「四百五十四服茶は茶道の心得ある人等に、最も適した飲み方です。

「四百五十五服茶は茶道の心得ある人等に、最も適した飲み方です。

「四百五十六服茶は茶道の心得ある人等に、最も適した飲み方です。

「四百五十七服茶は茶道の心得ある人等に、最も適した飲み方です。

「四百五十八服茶は茶道の心得ある人等に、最も適した飲み方です。

「四百五十九服茶は茶道の心得ある人等に、最も適した飲み方です。

「四百六十服茶は茶道の心得ある人等に、最も適した飲み方です。

「四百六十一服茶は茶道の心得ある人等に、最も適した飲み方です。

「四百六十二服茶は茶道の心得ある人等に、最も適した飲み方です。

「四百六十三服茶は茶道の心得ある人等に、最も適した飲み方です。

「四百六十四服茶は茶道の心得ある人等に、最も適した飲み方です。

「四百六十五服茶は茶道の心得ある人等に、最も適した飲み方です。

「四百六十六服茶は茶道の心得ある人等に、最も適した飲み方です。

「四百六十七服茶は茶道の心得ある人等に、最も適した飲み方です。

「四百六十八服茶は茶道の心得ある人等に、最も適した飲み方です。

「四百六十九服茶は茶道の心得ある人等に、最も適した飲み方です。

「四百七十服茶は茶道の心得ある人等に、最も適した飲み方です。

「四百七十一服茶は茶道の心得ある人等に、最も適した飲み方です。

「四百七十二服茶は茶道の心得ある人等に、最も適した飲み方です。

「四百七十三服茶は茶道の心得ある人等に、最も適した飲み方です。

「四百七十四服茶は茶道の心得ある人等に、最も適した飲み方です。

「四百七十五服茶は茶道の心得ある人等に、最も適した飲み方です。

「四百七十六服茶は茶道の心得ある人等に、最も適した飲み方です。

「四百七十七服茶は茶道の心得ある人等に、最も適した飲み方です。

「四百七十八服茶は茶道の心得ある人等に、最も適した飲み方です。

「四百七十九服茶は茶道の心得ある人等に、最も適した飲み方です。

「四百八十服茶は茶道の心得ある人等に、最も適した飲み方です。

「四百八十一服茶は茶道の心得ある人等に、最も適した飲み方です。

「四百八十二服茶は茶道の心得ある人等に、最も適した飲み方です。

「四百八十三服茶は茶道の心得ある人等に、最も適した飲み方です。

「四百八十四服茶は茶道の心得ある人等に、最も適した飲み方です。

「四百八十五服茶は茶道の心得ある人等に、最も適した飲み方です。

「四百八十六服茶は茶道の心得ある人等に、最も適した飲み方です。

「四百八十七服茶は茶道の心得ある人等に、最も適した飲み方です。

「四百八十八服茶は茶道の心得ある人等に、最も適した飲み方です。

「四百八十九服茶は茶道の心得ある人等に、最も適した飲み方です。

「四百九十服茶は茶道の心得ある人等に、最も適した飲み方です。

「四百九十一服茶は茶道の心得ある人等に、最も適した飲み方です。

「四百九十二服茶は茶道の心得ある人等に、最も適した飲み方です。

「四百九十三服茶は茶道

敵の壮機を相手に縦横の大空中戦

壮烈・奥田機の最期

來年度學校教員やつと補充つく

全島で一千四百餘名

日比野海軍中将

軍状を奏上のため參内

ポンカンの初荷

大阪市場で高値を呼ぶ

臺灣の重要性は大きい

打合せを終へ歸任の土井技師談

南寧に在留の外人

皇軍の厚意に感謝

バガスパルプから人絹パルプを製造

日、比人が英語に依らず比島語で話が出來る

沖氏『日比タガログ語會話』を刊行

日泰空の旅の料金

六百圓乃至七百圓の見當

再生の活性炭素

その效果率は九十%

臺東線のダイヤあすから改正

花蓮港の出港　間も繰上

珊瑚漁場問題で沖縄側と大評定

沖縄から係員近く來臺

戰時體制と國民生活

平常と違つた現實の悲喜劇

在伯林特派員　中西賢三

現地報告

我國最初の遠隔制御裝置

後藤部隊の勇士を慰問

年賀電報も圖案は一枚

日比人の英語

百万女性

公會堂

鉄管に優る

日本雄辯會講談社

明眸大人色

神宮花形の座談會 ④

練習試合の連勝で 一同自信がついた
優勝を語る平峰、鶴重兩君

平峰　白井君は二塁にある時を除くと、殆ど投球した時の際の初動作が違いますね

鶴重　私は台湾の遠征では出場しませんでしたが、内地に帰ってからは随分練習しましたね

平峰　今年の秋季リーグ戦は、一年生の活躍が大きな力となつてゐるのですが、何か特別な練習をやつたのですか

鶴重　何の為めといふ事もありませんが、一つ一つの動作に注意を払ふ様にしてゐます

平峰　今年の秋季リーグ戦は、一年生の活躍が大きな力となつてゐるのですが、何か特別な練習をやつたのですか

鶴重　何の為めといふ事もありませんが、一つ一つの動作に注意を払ふ様にしてゐます

平峰　今年の秋季リーグ戦は、一年生の活躍が大きな力となつてゐるのですが、何か特別な練習をやつたのですか

鶴重　何の為めといふ事もありませんが、一つ一つの動作に注意を払ふ様にしてゐます

實力伯中の初試合
學生對社會人卓球大會

大學野球リーグ戦閉幕
各校の主砲

臺北代表決る
全島庭球庭球大會

攻めの原則
左を撃つ時は右を撃て
評解　七段　鈴木鳥次郎

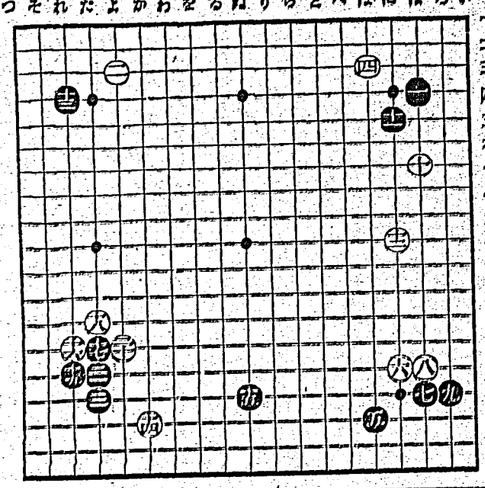

五人抜退却戰

堀部安兵衛
(108)　一龍齋貞山演　矢島健三畫

富國徴兵
與亞の陸・我家の誇り

能率第一主義の
會社に工場に當備される
エビオス錠

産業人に最大の働く力を與へる食物が米飯であることは言ふまでもありません。然し米飯を多量に食べたゞけで、ひとりでに榮養化され血や肉になるやう速斷してはならないのです。

米飯とBは同率で補へ

なぜなら……米飯を體内で完全に燃燒同化してエネルギー化するためには米飯の量に比例してビタミンB複合體の介助を絶對に必要とするからです。多量の米飯を攝る産業人に……胃腸の弱い人が多く、或は脚氣樣の症狀に陷つて筋力を鈍らせ、仕事に頑張りを失ふ人々が非常に多い……原因は米飯の量に比べてビタミンB補給が僅少に過ぎる結果に他なりません。

エビオス錠はビタミンB複合體を天然物中最も濃厚に含有する純國産酵母劑で、米飯に作用することによりビタミンB複合體を濃厚に補給し得る點……生産擴充の叫ばれる今、産業人の筋力强化に少からず貢獻して居るわけです

なぜ麥酒酵母が良い
ビタミンB複合體は穀類の胚芽と糊皮に一ばん多く含まれます　麥酒醸造には麦酒石の輸出しない大麥を使用しますがその胚芽と糊皮中にあるビタミンBは醸造工程中に溶け出して酵母に吸收される作用があります。これを採り出した麥酒酵母が自然物中最高のビタミンB給源と言はれる所以です。

二〇〇錠一圓六十錢
一〇〇〇錠四圓八十錢
發賣元

大日本麥酒株式會社
東京市日本橋區本町二丁目
店商郎三元邊田　社會式株
大阪市東區道修町三丁目
店商衛兵五邊田　社會式株

FB 574